



**ΕΛΛΗΝΙΚΗ ΔΗΜΟΚΡΑΤΙΑ
ΥΠΟΥΡΓΕΙΟ ΥΓΕΙΑΣ
ΓΕΝΙΚΗ Δ/ΝΣΗ ΔΗΜΟΣΙΑΣ ΥΓΕΙΑΣ
ΚΑΙ ΠΟΙΟΤΗΤΑΣ ΖΩΗΣ
ΔΙΕΥΘΥΝΣΗ ΔΗΜ. ΥΓΙΕΙΝΗΣ
Δ/ΝΣΗ ΕΞΑΡΤΗΣΕΩΝ**

ΑΝΑΡΤΗΤΕΟ ΣΤΟ ΔΙΑΔΙΚΤΥΟ

Αθήνα 20/6/2013
Α.Π : 60603

Ταχ. Δ/νση : Βερανζέρου 50 &
Μάρνη
Ταχ. Κώδικας : 104 38 Αθήνα
Πληροφορίες : Dr. Χ. Παναγιωτίδη
Τηλέφωνο : 210 5236283
FAX : 210 5233563

ΠΡΟΣ: Για Ενέργειες
Όπως ο Πίνακας Αποδεκτών

ΘΕΜΑ: << Σχέδιο Δράσης για την Αντιμετώπιση της Επιδημίας HIV/AIDS στους Χρήστες Ενδοφλέβιων Ναρκωτικών στο Κέντρο της Αθήνας και σε όλη την Ελλάδα >>

Σχετ.: 1) Το σχετικό κείμενο της επιτροπής για την αντιμετώπιση της επιδημίας του HIV/AIDS στους χρηστές ενδοφλέβιων ναρκωτικών στο κέντρο της Αθήνας

Σχετ.: 2) Το email/17-4-2013 του ΚΕ.ΕΛ.Π.ΝΟ με το τελικό κείμενο των προτάσεων για την αντιμετώπιση της επιδημίας HIV στους ΧΕΝ στο κέντρο της Αθήνας

Σχετ.: 3) Προτάσεις επί του σχεδίου για την Αντιμετώπιση της Επιδημίας HIV/AIDS στους Χρήστες Ενδοφλέβιων Ναρκωτικών στο Κέντρο της Αθήνας (28-2-2013) έγγραφο της Δ/σης μας

Σχετ.: 4) Προτάσεις επί του σχεδίου για την Αντιμετώπιση της Επιδημίας HIV/AIDS στους Χρήστες Ενδοφλέβιων Ναρκωτικών στο Κέντρο της Αθήνας (25-4-2013) έγγραφο της Δ/σης μας

Σχετ.: 5) Έκθεση του ECDC

Η ομάδα παρέμβασης συγκροτήθηκε στις 10/12/2012 για την αντιμετώπιση της επιδημίας HIV στους ΧΕΝ στην Αθήνα με την συνεργασία των φορέων για την από κοινού αντιμετώπιση.

1) ΣΚΟΠΟΣ

Με σκοπό την αντιμετώπιση της επιδημίας HIV/AIDS στους Χρήστες Ενδοφλέβιων Ναρκωτικών στο Κέντρο της Αθήνας αλλά και σε όλη την Ελλάδα ένας αριθμός προτάσεων, οι οποίες συζητήθηκαν στις συναντήσεις της επιτροπής και προτάθηκαν εγγράφως από την ομάδα εργασίας (σχετ. 1 και 2) και την Δ/ση Δημόσιας Υγιεινής (σχετ. 3 και 4) ετέθησαν υπόψη της κ. Υφυπουργού καθώς επίσης και η έκθεση του ECDC.

Η ομάδα χωρίστηκε για την καλύτερη και ταχύτερη λειτουργία της σε τέσσερις υποομάδες εργασίας που κάλυψαν τα θέματα :

- Παρεμβάσεις δρόμου στους ΧΕΝ (streetwork)
- Παραπομπή ΧΕΝ προς διάγνωση της HIV λοίμωξης/συνλοιμώξεων και αλγόριθμος παρακολούθησης και αντιμετώπισης των οροθετικών ΧΕΝ
- Εκπαίδευση επαγγελματιών-εθελοντών για τις παρεμβάσεις δρόμου
- Αγωγή υγείας της κοινότητας σχετικά με τη χρήση ουσιών –πρόληψη

Το συντονισμό της ομάδας ανέλαβε το ΚΕΕΛΠΝΟ δια της προέδρου του κας Κρεμαστινού :

Στην ομάδα συμμετείχαν:

- ΚΕ.ΕΛ.Π.ΝΟ, ΚΕΘΕΑ, ΟΚΑΝΑ, 18 ΑΝΩ, ΑΡΓΩ, ΚΕΝΤΡΑ ΠΡΟΛΗΨΗΣ ΤΟΥ ΔΗΜΟΥ ΑΘΗΝΑΙΩΝ και
- οι ΜΚΟ: ACTUP HELLAS, HeIMSIC, ΕΕΜΑΑ, ΘΕΤΙΚΗ ΦΩΝΗ, ΚΕΝΤΡΟ ΖΩΗΣ, PRAXIS, ΣΥΛΛΟΓΟΣ ΘΕΡΑΠΕΥΟΜΕΝΩΝ ΟΚΑΝΑ .

- η Δ/ση Δημόσιας Υγιεινής του Υπουργείου Υγείας
- Στην εκπόνηση του σχεδίου δράσης συμμετείχε από το γραφείο της κ. Υφυπουργού ο ιατρός Dr Ιωάννης Καρύδης

2) ΣΤΟΧΟΣ ΟΙ ΕΥΑΛΩΤΟΙ ΠΛΗΘΥΣΜΟΙ ΧΡΗΣΤΩΝ:

- Απλοί χρήστες ενδοφλέβιων ναρκωτικών ουσιών.
- Εκδιδόμενα άτομα (γυναίκες, άνδρες, διαφυλικοί)
- Έγκυες εξαρτημένες.
- Άνδρες που έχουν σεξουαλικές σχέσεις με άνδρες
- Μετανάστες με ή χωρίς νομιμοποιητικά έγγραφα.

3) ΣΧΕΔΙΟ ΔΡΑΣΗΣ

Άμεσες Ενέργειες

Το ακόλουθο σχέδιο δράσης θα επικαιροποιείται κάθε έτος.

- Άμεσος σχηματισμός συντονιστικής ομάδας για την συνεχή εκτίμηση της κατάστασης και του πεδίου όπως κάθε φορά διαμορφώνεται. Η ομάδα θα αποτελείται από α) έναν εκπρόσωπο από τον φορέα που ανήκει και εμπλέκεται στο σχέδιο δράσης ο οποίος θα ορίζεται εγγράφως καθώς και ο αντικαταστατής αυτού, β) από εκπροσώπους της Δ/σης Δημόσιας Υγείας και Κοινωνικής Μέριμνας της εκάστοτε Περιφερειακής Ενότητας και της Δ/σης Περιβάλλοντος Υγιεινής και Ελέγχου των Περιφερειακών Ενοτήτων όταν το σχέδιο δράσης επεκταθεί και σε άλλες πόλεις της Ελλάδος. Εποπτεύουσα και συντονιστική αρχή θα είναι η Δ/ση Δημόσιας Υγιεινής. Η συντονιστική ομάδα θα συνεδριάζει τουλάχιστον μια φορά τον μήνα για την συνεχή αντιμετώπιση της κατάστασης της επιδημίας και των σχετικών δράσεων και εκτάκτως εφ' όσον κρίνεται

αναγκαίο. Το πόρισμα αλλά και αναλυτικά όλα τα ευρήματα θα αποστέλλονται στο ΚΕ.ΕΛ.Π.ΝΟ για επιδημιολογική επιτήρηση και στην Δ/ση Δημόσιας Υγιεινής η οποία με την σειρά της θα ανακοινώνει τα στοιχεία αυτά στην πολιτική ηγεσία.

- Άμεση εμπλοκή / συνεργασία του Δήμου Αθηναίων (ΠΑΡΑΡΤΗΜΑ Ι) (Κέντρα Πρόληψης), με την συντονιστική ομάδα με σκοπό να βρεθούν κτήρια για την καθημερινή φροντίδα των χρηστών που θα καλύπτουν τις ατομικές ανάγκες υγιεινής και σίτισης, ρουχισμό, ψυχολογική υποστήριξη, ενημέρωση για θέματα υγείας και τις δυνατότητες που έχουν να ενταχθούν σε προγράμματα απεξάρτησης. Επίσης στα κτήρια αυτά μπορεί να γίνεται η ανταλλαγή / προμήθεια συριγγών και καθώς επίσης και οι απαραίτητοι εμβολιασμοί. Στα κέντρα αυτά θα γίνεται συνεχής καταγραφή των αναγκών των χρηστών και της παρούσας κατάστασης. Το πόρισμα καταγραφής θα δίνεται σε εβδομαδιαία βάση στην συντονιστική επιτροπή, και αυτή σε μηνιαία βάση θα το προωθεί στην Δ/ση Δημόσιας Υγιεινής. Η αδειοδότηση των δομών αυτών καθώς επίσης και η παρακολούθηση της λειτουργίας τους θα γίνεται από Δημόσιες Υπηρεσίες θα γίνεται σύμφωνα με το (Παράρτημα ΙΙ με οδηγίες λειτουργίας). Το προσωπικό που θα επανδρώνει τις δομές αυτές θα είναι εξειδικευμένο. Ο αριθμός των χρηστών που θα εξυπηρετούνται σε καθημερινή βάση θα είναι σε εξάρτηση από του αριθμού του εξειδικευμένου προσωπικού.
- Τα δεδομένα από το πρόγραμμα Αριστοτέλης του Τμήματος Υγιεινής και Επιδημιολογίας του Εθνικού Καποδιστριακού Πανεπιστημίου Αθηνών θα αποστέλλονται στο ΚΕ.ΕΛ.Π.ΝΟ για επιδημιολογική επιτήρηση και στην Δ/ση Δημόσιας Υγιεινής.
- Το κόστος όλων των δράσεων μπορεί να καλυφθεί άμεσα μέσω προγραμμάτων ΕΣΠΑ.

Καταγραφή Αναγκών των Χρηστών

Προβλέπεται γενική καταγραφή των χρηστών και των αναγκών τους, σε διάστημα ενός μηνός από την ανάληψη εργασίας της συντονιστικής επιτροπής, (πόσοι είναι άστεγοι, πόσοι άνδρες, πόσες γυναίκες, αλλοδαποί, ανήλικοι). Η περιγραφή αυτή είναι απαραίτητη για τον σχεδιασμό / κονδύλια για την σίτιση, αλλά και την αντιμετώπιση της καθημερινής φροντίδας τους, του αριθμού των συριγγών και των άλλων υλικών που πρέπει να διανεμηθούν καθημερινά σε αυτούς, καθώς επίσης και για την παροχή της απαραίτητης υγειονομικής φροντίδας.

- Οι ομάδες δρόμου θα δώσουν αριθμό χρηστών που συναντούν στα διάφορα στέκια σε διάστημα ενός μήνα, έστω και κατά προσέγγιση για να μπορέσει να προχωρήσει ο κεντρικός σχεδιασμός για την άμεση αντιμετώπιση της επιδημίας.
- Οι ομάδες δρόμου θα εξορμούν σε καθημερινή βάση σύμφωνα με εβδομαδιαίο καθορισμένο πρόγραμμα. Το πρόγραμμα αυτό θα διαμορφώνεται σύμφωνα και με τα στοιχεία της Αστυνομίας από την Δ/ση Δημόσιας Υγιεινής και θα ορίζει σαφώς το ρόλο κάθε ομάδας δρόμου στο πεδίο.
- Οι ομάδες δρόμου όλων των φορέων θα παρέχουν ενημέρωση και στοιχεία για τις εξορμήσεις στη συντονιστική ομάδα, σε εβδομαδιαία βάση, η οποία θα αξιολογεί τα αποτελέσματα. Θα καταγράφονται έγκαιρα οι υπηρεσίες που έχουν παρασχεθεί στο πεδίο και θα υπάρχει εικόνα για την επισκεψιμότητα των χρηστών στις παρεχόμενες υπηρεσίες.
- Η συντονιστική επιτροπή θα παρέχει τα αποτελέσματα σε μηνιαία βάση στην εποπτεύουσα αρχή την Δ/ση της Δημόσιας Υγιεινής.
- Ανάπτυξη σταθερών σημείων παροχής ΚΙΤ. Οι θέσεις διανομής θα διαμορφώνεται σύμφωνα με τις ανάγκες που θα

προκύπτουν από την Δ/ση Δημόσιας Υγιεινής. Τα ΚΙΤ θα περιέχουν υλικό ασφαλέστερης χρήσης. Η διανομή υλικού θα γίνεται τόσο στο κέντρο της Αθήνας αλλά και σε περιοχές της Δυτικής Αττικής (Κινητές Μονάδες, σταθερές δομές Μ.Κ.Ο. και των δημοτικών αρχών) και σε άλλες περιοχές της χώρας.

- Συλλογή χρησιμοποιημένου υλικού (συριγγών) από το δρόμο με την αρωγή των ομάδων δρόμου, των Δήμων και παράδοση στις παρακείμενες δομές υγείας που έχουν δυνατότητα συλλογής. Η συλλογή και η καταστροφή των χρησιμοποιημένων συριγγών θα γίνεται σύμφωνα με την ισχύουσα διάταξη περί μολυσματικών αποβλήτων (ΦΕΚ 1537 Β 8/5/2012, Κ.Υ.Α 14613).

Τα νοσοκομεία υποχρεούνται να δέχονται τα συλλεχθέντα μολυσματικά υλικά και να τα διαχειρίζονται όπως τα δικά τους μολυσματικά απόβλητα.

- Ανάπτυξη ανάλογων προγραμμάτων και σε άλλες περιοχές της Αττικής και της περιφέρειας όπου υπάρχει πρόβλημα, μετά από πρόταση της συντονιστικής επιτροπής στον εποπτεύοντα φορέα την Δ/ση Δημόσιας Υγιεινής.

Φόρμα Καταγραφής Χρηστών Ενδοφλεβίων Ναρκωτικών

Πολύ σημαντική καθίσταται η καταγραφή κάθε χρήστη, ιδίως εάν είναι HIV/AIDS θετικός, ώστε για να εξαιρεθούν διπλό - τριπλό εγγραφές. Η φόρμα καταγραφής η οποία θα πρέπει να είναι η ίδια για όλους τους φορείς των φορέων που εμπλέκονται, θα αναφέρει την περιοχή που «κινείται» η ομάδα δρόμου, τα πλήρη στοιχεία του χρήστη το ιατρικό ιστορικό, εάν ανήκει σε πρόγραμμα απεξάρτησης και τι φάρμακα παίρνει και θα τίθεται υπόψη των υπηρεσιών του Υπουργείου Υγείας. Η Δ/ση Δημόσιας Υγιεινής, ύστερα από μελέτη των ήδη εφαρμοζόμενων μεθόδων για την καταγραφή των ΧΕΝ, δημιούργησε μια φόρμα καταγραφής που θα μπορεί να χρησιμοποιηθεί από όλους τους εμπλεκόμενους φορείς.

Η συλλογή των δεδομένων θα γίνεται από:

- Ομάδες Δρόμου των Φορέων
- Διαδικτυακούς τόπους των Φορέων
- Μονάδες Άμεσης Πρόσβασης
- Κινητές μονάδες
- Τηλεφωνικές Γραμμές των φορέων

4) ΠΡΟΜΗΘΕΙΑ ΥΛΙΚΩΝ ΓΙΑ ΤΗΝ ΚΑΛΥΨΗ ΑΝΑΓΚΩΝ ΤΩΝ ΧΕΝ

Με σκοπό την καλύτερη αντιμετώπιση του κόστους αλλά και την αποτελεσματικότερη αντιμετώπιση της Επιδημίας HIV/AIDS θα γίνονται ενιαίες παραγγελιές συριγγών / βελόνων σύμφωνα με τα διεθνή πρότυπα (low dead space syringes). Όλα τα μεγέθη (1,2,3, 4,5 ml) θα διανέμονται από όλες τις ΜΚΟ που συμμετάσχουν στην αντιμετώπιση της επιδημίας. Κεντρικές παραγγελιές θα γίνονται και για όλα τα υπόλοιπα υλικά (τάσι, φίλτράκι, αιμοστατικό, μαντηλάκι καθαρισμού, αμπούλα νερού ενέσιμης χρήσης, κιτρικό οξύ), καθώς επίσης και για τα προφυλακτικά.

- Ορισμένες ΜΚΟ που το επιθυμούν μπορούν να μοιράζουν σύριγγες και τα υπόλοιπα υλικά μαζί με προφυλακτικά χωρίς την συσκευασία ΚΙΤ.
- Κάθε ομάδα δρόμου θα καταγράφει και θα δηλώνει στο τέλος κάθε εβδομάδος πόσα και ποιιά υλικά διανεμήθηκαν.

5) ΠΑΡΑΠΟΜΠΗ – ΔΙΚΤΥΩΣΗ

Θα υπάρχει σύνδεση των ομάδων δρόμου αλλά και των κτιριακών δομών με μονάδες απεξάρτησης, ΜΕΛ, Γυναικολογικά τμήματα, Ιατρεία Σεξουαλικά Μεταδιδόμενων Νοσημάτων του ΕΣΥ, καθώς και υπάρχουσες δομές Μ.Κ.Ο. για την παραπομπή, διάγνωση, συμβουλευτική και παρακολούθηση των ΧΕΝ με HIV ή και συνλοιμώξεις, (Η πρόταση περιγράφεται στο πίνακα ΙΙΙ για την Παραπομπή Δικτύου).

- Θεσμοθετείται διασύνδεση των ομάδων που δουλεύουν στο δρόμο με σταθερές δομές υγείας προκειμένου μέσω παραπομπής ή συνοδείας από τις ομάδες δρόμου ώστε να μπορούν να γίνουν άμεσα διαγνωστικές εξετάσεις για HIV/AIDS, HBV, HCV και ακτινογραφία θώρακος.
- Οι διαγνωστικές εξετάσεις για τον ιό HIV/AIDS θα γίνονται στα ακόλουθα νοσοκομεία: Γ. Ν. Αττικό, Ελληνικός Ερυθρός Σταυρός, Τζάνειο, Γ. Ν. Γεννηματά, Αγ. Ανάργυροι, Σισμανόγλειο, τα οποία διαθέτουν τόσο μονάδες ΟΚΑΝΑ όσο και μονάδες Ειδικών Λοιμώξεων.
- Οι επιβεβαιωτικές εξετάσεις για το HIV/AIDS θα γίνονται στα Κέντρα Αναφοράς.
- Θα αξιοποιηθούν οι υπάρχουσες δομές πρωτοβάθμιας φροντίδας υγείας (πολυιατρεία Γιατρών Του Κόσμου, ΜΑΒΥ, πολυιατρείο PRAKSIS, χώρος εξέτασης και επικοινωνίας ACTUP).
- Ουσιαστική δικτύωση θα υπάρχει μεταξύ των φορέων που δραστηριοποιούνται στο δρόμο με στόχο την παροχή ολοκληρωμένων υπηρεσιών και διασύνδεση των ήδη διαγνωσμένων οροθετικών χρηστών ενδοφλέβιων ναρκωτικών ουσιών, με τους φορείς και τις Μ.Ε.Λ.
- Δημιουργείται δίκτυο υπηρεσιών με συγκεκριμένα νοσοκομεία όπου οι ασθενείς θα παραπέμπονται άμεσα για θεραπεία, ανάλογα με τις ανάγκες τους, καθώς και δίκτυο με τα εκεί νοσοκομεία όπου αλλού εκτός Αθήνας θα αναπτυχθούν αντίστοιχα προγράμματα.
- Δημιουργούνται διασυνδεδεμένες μονάδες στα νοσοκομεία για την καλύτερη υποστήριξη των εξαρτημένων ατόμων. Θεσμοθετούνται υπηρεσίες παραπομπής και υποδοχής (παροχή παραπεμπτικών στους χρήστες που

δε συνοδεύονται από φορείς και ταυτόχρονη δέσμευση εξυπηρέτησης από τα νοσοκομεία).

- Θεσμοθετείται η παραπομπή σε κέντρα άμεσης πρόσβασης (MABY, OFF CLUB ΚΕΘΕΑ, Στέκι ΟΚΑΝΑ, Κέντρο Ημερήσιας Φροντίδας Αστέγων της PRAKSIS, χώρος εξέτασης και επικοινωνίας ACT UP).
- Αυξάνεται η προσβασιμότητα των οροθετικών στα θεραπευτικά προγράμματα (ΚΕΘΕΑ, ΟΚΑΝΑ, 18ΑΝΩ).

- Το rapid test θα γίνεται και στο νοσοκομείο, άλλα μόνο για συγκεκριμένα – ορισμένα περιστατικά που θα ορίζονται σαφώς, π.χ. σε διακομιδή τραυματία ή σε περίπτωση τοκετού. Η φόρμα στην οποία θα συμπληρώνεται κάθε νέο στοιχείο θα υπογράφεται από τον υπεύθυνο που τη συμπληρώνει και εκτέλεσε το τεστ και ο οποίος στο τέλος θα πρέπει να αναγράφει τα πλήρη στοιχεία του, την ιδιότητά του και σε ποια ομάδα ανήκει.
- Το αίμα χρησιμοποιείται ως βιολογικό δείγμα τόσο με τις συμβατικές όσο και με τις ταχείες δοκιμασίες ανίχνευσης της HIV λοίμωξης. Με τις ταχείες δοκιμασίες ανίχνευσης μπορεί να συλλεχθεί μέσω τρυπήματος της θηλής του δακτύλου της χειρός. Μία με δύο σταγόνες τριχοειδικού αίματος λαμβάνονται σε μια απορροφητική ταινία όπου και αφήνονται να στεγνώσουν (+/-2 ώρες σε θερμοκρασία δωματίου). Το πλεονέκτημα που παρουσιάζουν οι ταχείες δοκιμασίες με χρήση αποξηραμένων κηλίδων αίματος είναι ότι μπορούν εύκολα να μεταφερθούν και δε χρειάζονται να ψυχθούν.

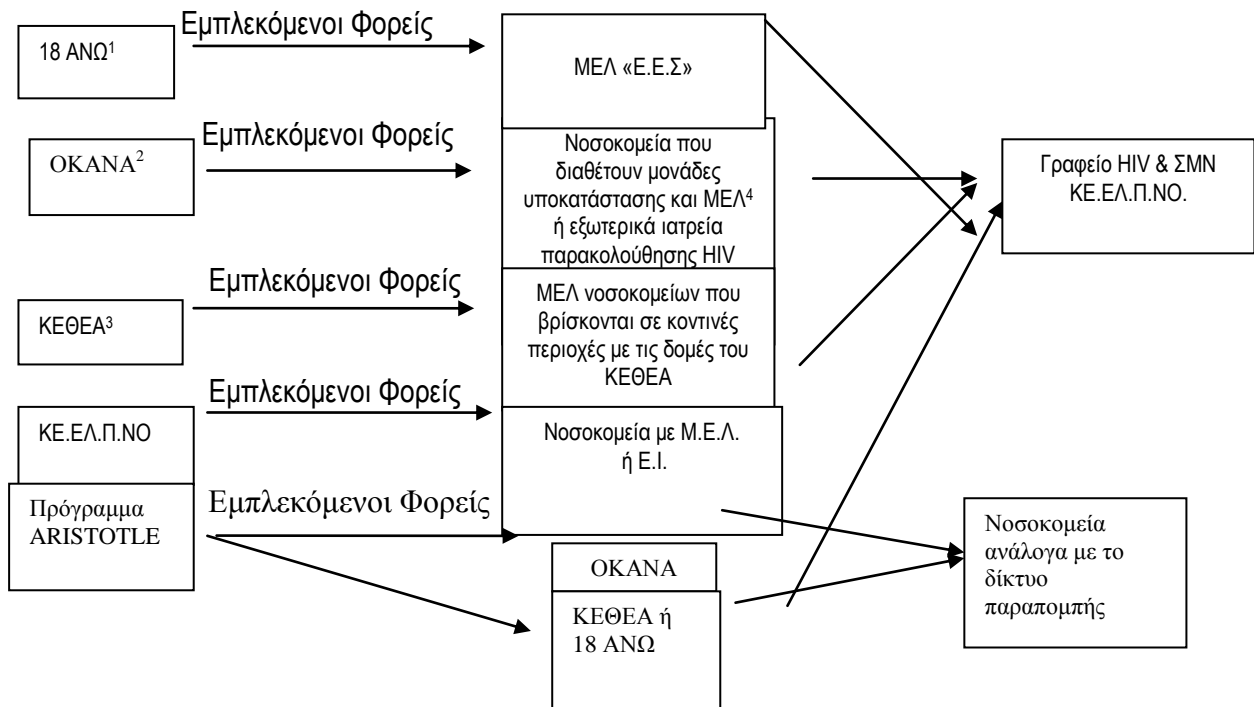
Πίνακας III: Περιγραφή του Δικτύου Παραπομπής

1. Οι δομές του 18 ΑΝΩ επισυνάπτονται (Παράρτημα IV)
2. Οι μονάδες υποκατάστασης του ΟΚΑΝΑ, καθώς και η διασύνδεση με τα νοσοκομεία που διαθέτουν ΜΕΛ επισυνάπτονται (Παράρτημα V)
3. Οι δομές του ΚΕΘΕΑ καθώς και η διασύνδεση με τα νοσοκομεία επισυνάπτονται (Παράρτημα VI)
4. Οι ΜΕΛ και τα εξωτερικά ιατρεία παρακολούθησης HIV (+) επισυνάπτονται (Παράρτημα VII)

6) ΕΜΒΟΛΙΑΣΜΟΣ

Ο εμβολιασμός των ΧΕΝ για ηπατίτιδα Β καθώς και για Φυματίωση θα γίνεται στο νοσοκομείο και όχι από ομάδες δρόμου στο δρόμο, για να αποφευχθούν λάθη και να υπάρχει ψυχολογική υποστήριξη. Ο έλεγχος για την φυματίωση θα γίνεται σε συνεργασία με το αντιφυματικό ιατρείο Σωτηρία. Επίσης θα υπάρχει έντυπο συναίνεσης για κάθε ιατρική πράξη. Κάθε ιατρική πράξη θα αναγράφεται στο έντυπο φόρμα με τα ατομικά στοιχεία του χρήστη.

7) ΔΡΑΣΕΙΣ ΑΝΑ ΣΤΟΧΟ

i) ΧΕΝ:

- Ανταλλαγή συριγγών και συνέργων χρήσης σε καθημερινή βάση (ΚΕΘΕΑ, ΓΙΑΤΡΟΙ ΤΟΥ ΚΟΣΜΟΥ, ΜΑΒΥ, OFF CLUB).
- Διανομή συριγγών και συνέργων χρήσης σε καθημερινή βάση από το δίκτυο «Ασφαλής Χρήση» (ΟΚΑΝΑ, PRAKSIS, ΘΕΤΙΚΗ ΦΩΝΗ, ΚΕΝΤΡΟ ΖΩΗΣ, ΓΙΑΤΡΟΙ ΤΟΥ ΚΟΣΜΟΥ, ΚΕ.ΕΛ.Π.ΝΟ) και από την ομάδα δρόμου της ACTUP.
- Ενημέρωση και εκπαίδευση για την ασφαλέστερη χρήση (ΚΕΘΕΑ, ΟΚΑΝΑ, ΜΚΟ).
- Ενημέρωση για τις επιπτώσεις της χρήσης ουσιών.
- Ενημέρωση/εκπαίδευση στη χρήση προφυλακτικού-ασφαλέστερων σεξουαλικών επαφών.
- Εξέταση HIV (με τις εγκεκριμένες από τον Ε.Ο.Φ μεθόδους) από τις Κινητές Μονάδες που έχουν οι φορείς σε συνεργασία με τις ομάδες street work όλων των φορέων. (Θα πρέπει να υπάρχει έντυπο συναίνεσης για κάθε ιατρική πράξη στις κινητές μονάδες).
- Ψυχολογική υποστήριξη.
- Ενημέρωση για θέματα υγείας και τις δυνατότητες που έχουν να ενταχθούν σε προγράμματα απεξάρτησης.

ii) ΕΚΔΙΔΟΜΕΝΑ ΑΤΟΜΑ:

- Διανομή προφυλακτικών, λιπαντικών και γαντιών (ΚΕΘΕΑ, ΚΕ.ΕΛ.Π.ΝΟ, ΟΚΑΝΑ, PRAKSIS, ACTUP)

- Εκπαίδευση ορθής χρήσης προφυλακτικού (ΚΕ.ΕΛ.Π.ΝΟ, ΚΕΘΕΑ, Θετική Φωνή, ACTUP, PRAKSIS).
- Εκπαίδευση για τη πρόληψη Σεξουαλικά Μεταδιδόμενων Νοσημάτων (ΚΕ.ΕΛ.Π.ΝΟ, ΚΕΘΕΑ, Θετική Φωνή, ACTUP, PRAKSIS).
- Κινητοποίηση για χρήση προφυλακτικού σε κάθε σεξουαλική επαφή (ΚΕ.ΕΛ.Π.ΝΟ ΚΕΘΕΑ, Θετική Φωνή, ACTUP)
- Διανομή έντυπου υλικού (ΚΕΘΕΑ, ΟΚΑΝΑ, PRAKSIS, ΚΕ.ΕΛ.Π.ΝΟ, ACTUP).
- Διασύνδεση με γυναικολογικά τμήματα για τακτικό γυναικολογικό έλεγχο (τεστ ΠΑΠ, μαστογραφία) και με ιατρεία σεξουαλικών μεταδιδόμενων για προληπτικό έλεγχο, (ΚΕΘΕΑ, ΚΕ.ΕΛ.Π.ΝΟ, ΟΚΑΝΑ, ΕΣΥ, ACTUP).

iii) ΕΓΚΥΕΣ ΕΞΑΡΤΗΜΕΝΕΣ:

- Συστηματική ιατρική παρακολούθηση κατά τη διάρκεια της εγκυμοσύνης (18ΑΝΩ, ΚΕΘΕΑ, ΟΚΑΝΑ, ACTUP).
- Άμεση ένταξη σε πρόγραμμα υποκατάστασης και στεγνά θεραπευτικά προγράμματα (ΚΕΘΕΑ, ΟΚΑΝΑ, ΜΚΟ).
- Συνεργασία με τα μαιευτικά νοσοκομεία για την καλύτερη υποστήριξη των εξαρτημένων γυναικών κατά τη διάρκεια της εγκυμοσύνης(18ΑΝΩ, ΚΕΘΕΑ, ΟΚΑΝΑ).
- Συναντήσεις δικτύου για την καλύτερη υποστήριξη τόσο των εγκύων εξαρτημένων όσο και την αποκατάσταση των παιδιών τους (ΚΕΘΕΑ, ΟΚΑΝΑ, ΠΡΟΓΡΑΜΜΑ ΜΗΤΕΡΩΝ 18ΑΝΩ, «ΕΛΕΝΑ», «ΑΛΕΞΑΝΔΡΑ», ΤΜΗΜΑ ΒΡΕΦΩΝ «ΜΗΤΕΡΑ») και άλλων γυναικολογικών τμημάτων στη χώρα.
- Διασύνδεση με γυναικολογικά τμήματα για γυναικολογικό έλεγχο (τεστ ΠΑΠ, μαστογραφία) και δυνατότητα παραπομπής σε περιπτώσεις ανεπιθύμητης εγκυμοσύνης με συνοδεία από υπηρεσίες συμβουλευτικής και υποστήριξης.
- Διασύνδεση με δερματολογικές κλινικές για εξέταση για σεξουαλικά μεταδιδόμενα νοσήματα
- Για τις έγκυες εξαρτημένες, που βρέθηκαν θετικές στον ιό HIV/AIDS άμεση παραπομπή και διασύνδεση με ΜΕΛ για την λήψη αντιρετροϊκής αγωγής.
- Ψυχολογική υποστήριξη.
- Ενημέρωση για θέματα υγείας και τις δυνατότητες που έχουν να ενταχθούν σε προγράμματα απεξάρτησης.

8) HIV ΔΙΑΓΝΩΣΗ, ΘΕΡΑΠΕΙΑ ΚΑΙ ΦΡΟΝΤΙΔΑ

Σύμφωνα με την Ελληνική νομοθεσία η διάγνωση για την λοίμωξη HIV/AIDS θα πρέπει να γίνεται κάτω από τις εξής συνθήκες:

- Οικειοθελώς , εμπιστευτικά και ανώνυμα.
- Η διαγνωστική διαδικασία θα συνοδεύεται από γραπτή συναίνεση.
- Η όλη διαδικασία θα συνοδεύεται από συμβουλευτική και ψυχολογική υποστήριξη.
- Το διαγνωστικό τεστ για τον ιό HIV στους ΧΕΝ μπορεί να γίνεται στα νοσοκομεία: Γ. Ν. Αττικό, Ελληνικός Ερυθρός Σταυρός, Τζάνειο, Γ. Ν. Γεννηματά, Αγ. Ανάργυροι, Σισμανόγλειο, χωρίς κόστος.
- Η επιβεβαιωτική διαδικασία για την λοίμωξη HIV/AIDS θα γίνεται στα κέντρα αναφοράς.
- Όσοι ΧΕΝ βρεθούν θετικοί στο διαγνωστικό τεστ για τον ιό HIV/AIDS θα πρέπει να έχουν την δυνατότητα ενταχθούν σε κάποιο πρόγραμμα απεξάρτησης.
- Το πρόγραμμα απεξάρτησης δεν είναι απαραίτητο για την λήψη αντιρετροϊκής αγωγής.

9) ΜΕΤΑΝΑΣΤΕΣ

Θεωρείται απαραίτητη η συμμετοχή των μεταναστευτικών κοινοτήτων για την αντιμετώπιση των ξένων χρηστών. Η συμμετοχή αυτή θα μπορεί να χρησιμοποιεί στην επικοινωνία, ψυχολογική υποστήριξη, επανένταξη ακόμη υλική βοήθεια.

10) ΕΓΚΛΕΙΣΤΟΙ ΣΕ ΣΩΦΡΟΝΙΣΤΙΚΑ ΚΑΤΑΣΤΗΜΑΤΑ HIV(+) ΧΕΝ

Στους πληθυσμούς κρατουμένων καταγράφονται γενικά υψηλότερα ποσοστά χρήσης ναρκωτικών από τον γενικό πληθυσμό. Διαγνωστικός έλεγχος για HIV, ηπατίτιδα Β και C, καθώς επίσης και ακτινογραφία θώρακος θα πρέπει να

γίνεται κατά τον εγκλεισμό και την αποφυλάκιση. Το Υπουργείο Δικαιοσύνης διαθέτει τα αντίστοιχα κονδύλια. Όλοι οι κρατούμενοι ΧΕΝ, ανεξαρτήτως χρονικού διαστήματος φυλάκισης, πρέπει να ενημερώνονται για τις επιλογές σε θέματα απεξάρτησης, και φυσικά να έχουν την δυνατότητα να ενταχθούν άμεσα σε κάποιο πρόγραμμα θεραπευτικής αγωγής, φαρμάκων αντιρετροϊκής αγωγής για το AIDS, καθώς και το πρόγραμμα απεξάρτησης (π.χ. μεθαδόνη, στεγνό πρόγραμμα κλπ). Αυτό να συνεχίζεται, εφόσον είναι αναγκαίο, και μετά την αποφυλάκιση τους. Για την παρακολούθησή τους μετά την αποφυλάκιση, προτείνεται να υπάρχει διασύνδεση μεταξύ της μονάδας Μ.Ε.Λ που θα τον παρακολουθεί για το AIDS και της ομάδας απεξάρτησης. (Πίνακας VII και IX).

Πίνακας VII: Αλγόριθμος Παραπομπής για τη διάγνωση και την παρακολούθηση των κρατούμενων HIV + ΧΕΝ

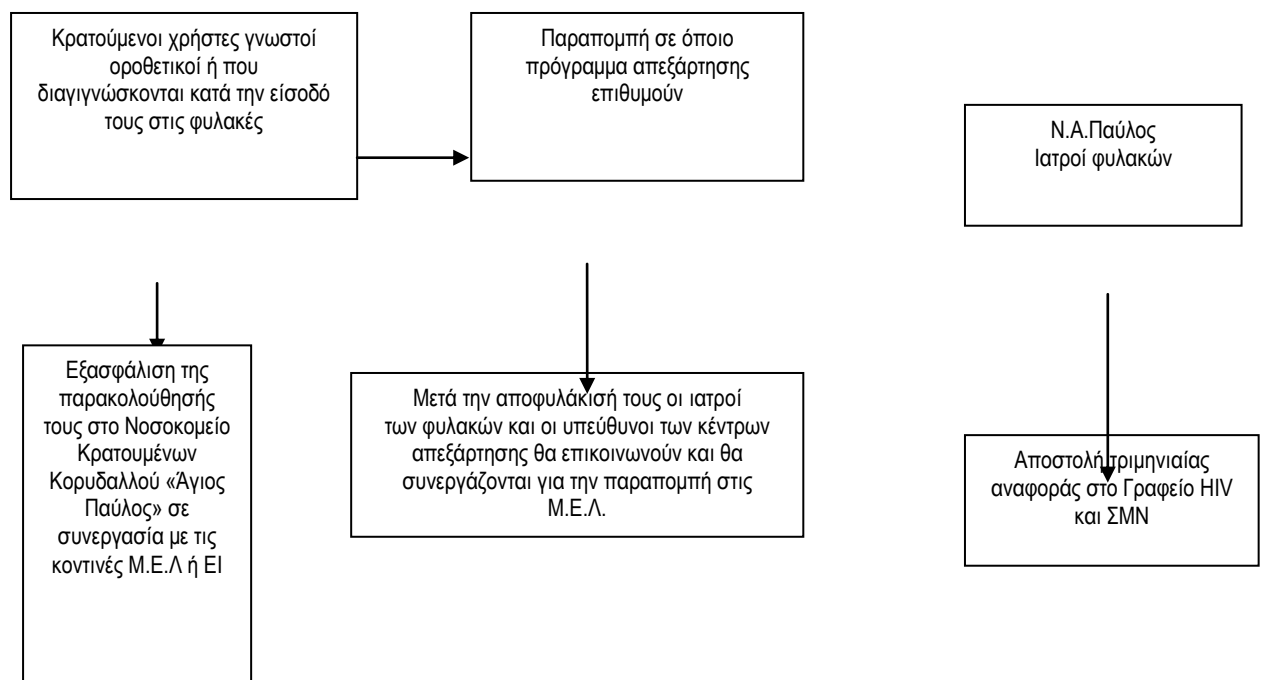

Πίνακας IX: Αλγόριθμος Παραπομπής HIV + ΧΕΝ μετά την αποφυλάκιση

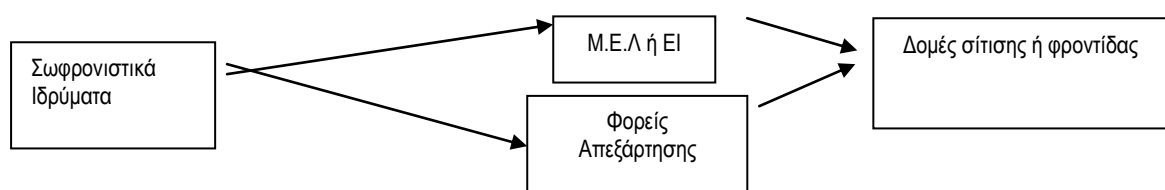

11) ΚΟΙΝΩΝΙΚΗ ΕΠΑΝΕΝΤΑΞΗ

Οι υπηρεσίες κοινωνικής επανένταξης συνίστανται σε βελτίωση των κοινωνικών δεξιοτήτων, προώθηση εκπαίδευσης και της απασχολησιμότητας και κάλυψη των στεγαστικών αναγκών , παράλληλα με την θεραπεία απεξάρτησης είτε με την ολοκλήρωση της.

12) ΑΣΤΥΝΟΜΙΑ

Η αστυνομία θα συμμετέχει σε αυτή την προσπάθεια, ώστε να περιοριστούν οι συλλήψεις χρηστών που ίσως να δυσχεραίνουν τις παρεμβάσεις στον τομέα της δημόσιας υγείας.

13) ΕΝΗΜΕΡΩΤΙΚΟ ΥΛΙΚΟ

Μια σελίδα με σκίτσα και τηλέφωνα άμεσης βοήθειας, που ίσως να την σχεδίαζαν πρώην χρήστες, είναι επαρκής. Το σκίτσο έχει το πλεονέκτημα ότι είναι κατανοητό ανεξαρτήτου γλώσσας και εκπαίδευσης. Παράλληλα, η ομάδα δρόμου θα προσεγγίζει τον χρήστη ώστε να κερδίζει την εμπιστοσύνη του. Το ενημερωτικό υλικό θα αποστέλλεται στο Υπουργείο Υγείας και συγκεκριμένα στην Δ/νση Δημόσιας Υγιεινής.

14) ΠΡΟΛΗΨΗ ΓΙΑ ΟΛΗ ΤΗΝ ΕΛΛΑΔΑ

Θεωρείται επιβεβλημένη η άμεση πρόληψη της επιδημίας και στις άλλες μεγάλες πόλεις ανά την επικράτεια για το σκοπό αυτό θα πρέπει να δίνονται σύριγγες και προφυλακτικά από τα κέντρα του ΟΚΑΝΑ και των ΜΚΟ στους

χρηστές. Ανάλογη ανάπτυξη προγραμμάτων θα υπάρξει και σε άλλες πόλεις της Ελλάδας όπου διαπιστώνεται πρόβλημα, με παροχή τεχνογνωσίας και υποστήριξης προς και από τις τοπικές κοινωνίες.

15) ΕΚΠΑΙΔΕΥΣΗ ΕΠΑΓΓΕΛΜΑΤΙΩΝ ΚΑΙ ΕΘΕΛΟΝΤΩΝ STREETWORKERS

Η εκπαίδευση είναι απαραίτητη για όσους κάνουν streetwork είτε είναι επαγγελματίες η εθελοντές. Στην εκπαίδευση θα εντάσσονται θέματα που αφορούν στο πλαίσιο διαχείρισης των κινδύνων δράσης δρόμου, θέματα υγείας εντάσσονται και όλα τα θέματα υγείας που άπτονται της χρήσης ουσιών.

Εκπαιδευτές θα είναι πιστοποιημένα μέλη των φορέων ενώ συνιστάται αξιολόγηση και η διεκδίκηση πιστοποίησης των επαγγελματιών street workers.

Επίσης είναι σημαντικό να υπάρξει ανταλλαγή τεχνογνωσίας με αντίστοιχους φορείς του εξωτερικού με την πρόσκληση στελεχών από φορείς της Ε.Ε. που υλοποιούν αντίστοιχες δράσεις. Με την ολοκλήρωση της εκπαίδευσης θα ήταν χρήσιμο να παραχθεί Εγχειρίδιο Εκπαίδευσης Στελεχών στο ως άνω πεδίο προσαρμοσμένο στις υπάρχουσες ανάγκες.

16) ΕΝΗΜΕΡΩΣΗ ΓΕΝΙΚΟΥ ΠΛΗΘΥΣΜΟΥ

Γνωρίζοντας το στίγμα, τα στερεότυπα και τις διακρίσεις που υπάρχουν στις τοπικές κοινωνίες λόγω της ανεπαρκούς έλλειψης ενημέρωσης εδώ και χρόνια, θα πρέπει να ευαισθητοποιηθεί ο γενικός πληθυσμός αλλά και οι τοπικές κοινωνίες. Θεωρούμε ότι οι προτάσεις που αναφέρονται θα πρέπει να αναδιατυπωθούν και να βρεθούν προτάσεις πληροφόρησης αγωγής υγείας του γενικού πληθυσμού, πάντα σε συνάρτηση κόστους – οφέλους και αποτελεσματικότητας. Εδώ θα μπορούσε να ζητηθεί η συμμετοχή χορηγών επικοινωνίας και του έντυπου τύπου. Θεωρούμε ότι η ετήσια διοργάνωση ενημερωτικής ημερίδας θα βοηθήσει τόσο στην ευαισθητοποίηση όσο και στην ενδυνάμωση των σχέσεων των εμπλεκόμενων.

17) ΑΝΑΚΟΙΝΩΣΗ ΑΠΟΤΕΛΕΣΜΑΤΩΝ

Θεωρείται αναγκαία η ετήσια έκδοση των αποτελεσμάτων εργασίας της επιτροπής.

18) ΑΝΤΑΛΛΑΓΗ ΤΕΧΝΟΓΝΩΣΙΑΣ ΜΕ ΦΟΡΕΙΣ ΤΟΥ ΕΞΩΤΕΡΙΚΟΥ

Ετήσια συνάντηση με όλους τους εμπλεκόμενους φορείς και ίσως με την παρουσία του ECDC και EMCDDA θα είναι πηγή νέων ιδεών και εφαρμογών.

Η ΥΦΥΠΟΥΡΓΟΣ ΥΓΕΙΑΣ

ΕΣΩΤΕΡΙΚΗ ΔΙΑΝΟΜΗ

Φ. ΣΚΟΠΟΥΛΗ

1. Γρ. Υπουργού Υγείας
2. Γρ. Υφυπουργού Υγείας
3. Γρ. Γενικής Γραμματέως Δημόσιας Υγείας
4. Γρ. Γεν. Δ/ντριας Δημόσιας Υγείας κ' Ποιότητας ζωής
5. Δ/ση Δημόσιας Υγιεινής
6. Δ/ση Εξαρτήσεων

ΠΙΝΑΚΑΣ ΑΠΟΔΕΚΤΩΝ

- 1.Υπουργείο Δικαιοσύνης
Γρ. κ. Υπουργού
2. Υπουργείο Εσωτερικών
Γρ. κ. Υπουργού.
Δ/νση ΟΤΑ.
- 3.Υπουργεία Δημοσίας Τάξης & Προστασίας του Πολίτη
Γρ. κ. Υπουργού
Αρχηγείο της Ελληνικής Αστυνομίας
- 4.Όλες τις Περιφέρειες της Χώρας
Υπόψιν κ.κ. Περιφερειάρχων.
- 5.Όλες τις ΥΠΕ της Χώρας,
(Με την παράκληση να ενημερώσουν όλες τις Π.Ε, έδρες τους).
- 6.Γενικές Δ/σεις Δημόσιας Υγείας & Κοιν. Μέριμνας
(Με την παράκληση να ενημερώσουν όλες τις Π.Ε, έδρες τους).
- 7.ΚΕΕΛΠΝΟ
- 8.ΚΕΘΕΑ
- 9.ΟΚΑΝΑ
- 10.18 ΑΝΩ
- 11.ΑΡΓΩ
- 12.ΔΗΜΟΣ ΑΘΗΝΑΙΩΝ
- 13.ACT UP HELLAS
- 14.HeIMSIC
- 15.ΕΕΜΑΑ
- 16.ΘΕΤΙΚΗ ΦΩΝΗ
- 17.ΚΕΝΤΡΟ ΖΩΗΣ
- 18.PRAXIS
- 19.ΣΥΛΛΟΓΟΣ ΘΕΡΑΠΕΥΟΜΕΝΩΝ ΟΚΑΝΑ
- 20.ΝΟΣ ΚΡΑΤΟΥΜΕΝΩΝ ΚΟΡΥΔΑΛΛΟΥ.

ΠΑΡΑΡΤΗΜΑ IV: ΔΟΜΕΣ 18 ΑΝΩ

| ΔΟΜΗ | ΔΙΕΥΘΥΝΣΗ | ΤΗΛΕΦΩΝΟ | FAX |
|--|---|---|------------|
| Α΄ΣΥΜΒΟΥΛΕΥΤΙΚΟΣ ΣΤΑΘΜΟΣ ΤΟΞΙΚΟΜΑΝΩΝ | Ασκληπιδίου 19 2 ^{ος} όροφος | 210 3611803 2103614242 2103602870 | 2103609816 |
| Β΄ΣΥΜΒΟΥΛΕΥΤΙΚΟΣ ΣΤΑΘΜΟΣ ΤΟΞΙΚΟΜΑΝΩΝ | Πατησίων 89 | 2108234634- 740 | 2108820712 |
| ΚΕΝΤΡΟ ΕΜΨΥΧΩΣΗΣ | Αθανασάκη 3 | 2103304395 2106990056 | 2103304215 |
| ΣΥΜΒΟΥΛΕΥΤΙΚΟΣ ΣΤΑΘΜΟΣ ΓΥΝΑΙΚΩΝ | Αριστείδου 10-12 kye.gynaikon@gmail.com | 2103215990 2103219290 | 2103212447 |
| ΤΜΗΜΑ ΕΦΗΒΩΝ ΝΕΩΝ | Ασκληπιδίου 19 ισόγειο | 2103638833 2103688895 | 2103617839 |
| ΚΕΝΤΡΟ ΗΜΕΡΑΣ ΕΦΗΒΩΝ | Μαραθωνοδρόμων 21 | 2106745315 | 2106745768 |
| ΑΝΟΙΧΤΗ ΓΡΑΜΜΗ | | 2103617089 | |
| Μ.Ψ.Α.Τ (κλειστό Πρόγραμμα) | Λεωφ. Αθηνών 374 Τ.Κ 12462 mpsat@psyhat.gr | 2132054359- 360 | 2132054580 |
| ΠΡΟΓΡΑΜΜΑ ΓΥΝΑΙΚΩΝ | Ταυγέτου 21 Ψυχικό | 2106728781 | 2106728780 |
| ΚΛΕΙΣΤΟ ΠΡΟΓΡΑΜΜΑ | Ολυμπίας 11 Αγ. Νικόλαος | 2108251445 2108251773 2108251778 | 2108251773 |
| ΚΛΕΙΣΤΟ ΠΡΟΓΡΑΜΜΑ | Ιερά Οδός &Καραολή Δημητρίου | 2105325273 2105325274 | 2105325272 |
| ΠΡΟΓΡΑΜΜΑ ΜΗΤΕΡΩΝ | Χαρ. Τρικούπη 93 | 2103842573 2103842528 | 2103842595 |
| Α΄ΚΟΙΝΩΝΙΚΗ ΕΠΑΝΕΝΤΑΞΗ | Χανίων 4 κυψελή ano18@otenet.gr | 2108250106- 206-085 | 2108847458 |
| Β΄ΚΟΙΝΩΝΙΚΗ ΕΠΑΝΕΝΤΑΞΗ | Αγ.Ιεροθέου 27&Αγ.Μαρίνας 5 Περιστέρι | 2105773774- 605 | 2105758043 |
| Γ΄ΚΟΙΝΩΝΙΚΗ ΕΠΑΝΕΝΤΑΞΗ ΜΗΤΕΡΩΝ | Ήρας 2 (Συγγρού Φίξ) N Κόσμος | 2109230167 | 2109230163 |
| Δ΄ΚΟΙΝΩΝΙΚΗ ΕΠΑΝΕΝΤΑΞΗ ΓΥΝΑΙΚΩΝ ΚΕΝΤΡΟ ΔΙΑΤΡΟΦΙΚΩΝ ΔΙΑΤΑΡΑΧΩΝ | Βουρνάζου 37 Αμπελόκηποι net18ano@gmail.com | 2106448980 2106448003 | 2106448242 |
| ΚΕΝΤΡΟ ΔΙΑΤΡΟΦΙΚΩΝ ΔΙΑΤΑΡΑΧΩΝ | Βουρνάζου 37 Αμπελόκηποι | 2106448980 2106448003 | 2106448242 |
| ΤΜΗΜΑ ΠΡΟΒΛΗΜΑΤΙΚΗΣ ΧΡΗΣΗΣ ΔΙΑΔΙΚΤΙΟΥ | Βουρνάζου 37 Αμπελόκηποι | 2106448980 2106448003 | 2106448242 |

| | | | |
|--|--|--------------------------|------------|
| Α΄ΞΕΝΩΝΑΣ ΚΟΙΝΩΝΙΚΗΣ ΕΠΑΝΕΝΤΑΞΗΣ | Μιχ.Βόδα & Υγείας 10 | 2106433022 2108228322 | 2106459456 |
| Β΄ΞΕΝΩΝΑΣ ΚΟΙΝΩΝΙΚΗΣ ΕΠΑΝΕΝΤΑΞΗΣ | Τζαβέλα 21 | 2103846812 | 2103844953 |
| Γ΄ΞΕΝΩΝΑΣ ΚΟΙΝΩΝΙΚΗΣ ΕΠΑΝΕΝΤΑΞΗΣ ΓΥΝΑΙΚΩΝ | Έλλησ 5 | 2108228288 | 2108228288 |
| Δ΄ΞΕΝΩΝΑΣ ΚΟΙΝΩΝΙΚΗΣ ΕΠΑΝΕΝΤΑΞΗΣ ΜΗΤΕΡΩΝ ΚΑΙ ΠΑΙΔΙΩΝ | Κ. Νικολάου & Σισμάνη (Συγγρού Φίξ) Ν Κόσμος | 2109222412 | 2109222412 |
| Ε΄ΞΕΝΩΝΑΣ ΚΟΙΝΩΝΙΚΗΣ ΕΠΑΝΕΝΤΑΞΗΣ | Θηραμένους 32 Αιγάλεω | 2105312905 | |
| ΚΕΝΤΡΟ ΕΠΑΓΓΕΛΜΑΤΙΚΗΣ ΚΑΤΑΡΤΙΣΗΣ | Μαυρομιχαλη 122 | 2103622217 2103622701 | 2103622201 |
| ΤΟΜΕΑΣ ΟΙΚΟΓΕΝΕΙΑΣ 18 ΑΝΩ | Πατησίων & Φερρών 2 | 2108822260 | 2108820548 |
| ΤΜΗΜΑ ΟΙΚΟΓΕΝΕΙΑΚΗΣ ΣΥΜΒΟΥΛΕΥΤΙΚΗΣ ΚΑΙ ΘΕΡΑΠΕΙΑΣ | Μάρνη 30 6ος όροφος | 2105234737 2105234376 | 2105234008 |
| ΤΜΗΜΑ ΕΡΕΥΝΑΣ | Αριστείδου 10-12 ereyna.18ano@gmail.com | 2103246854 | 2103212447 |
| ΠΟΛΥΧΩΡΟΣ ΠΟΛΙΤΙΣΜΟΥ | Κεφαληνιας 71 | 2108622914 | 2108611255 |
| ΦΩΤΟΓΡΑΦΙΚΟ ΕΡΓΑΣΤΗΡΙ | Ιπποκράτους 131 | 2103631084 | 2103630522 |
| ΣΥΜΒΟΥΛΕΥΤΙΚΟΣ ΣΤΑΘΜΟΣ ΑΛΚΟΟΛΙΚΩΝ | Τροίας 19 Αθήνα | 2103304177 2103304178 | 2103304102 |
| ΜΟΝΑΔΑ ΨΥΧΟΛΟΓΙΚΗΣ ΑΠΕΞΑΡΤΗΣΗΣ ΑΛΚΟΟΛΙΚΩΝ (18) | Λεωφ. Αθηνών 374 Τ.Κ 12462 | 2132054295 2132054482 | 2132054482 |
| ΜΟΝΑΔΑ ΣΩΜΑΤΙΚΗΣ ΑΠΕΞΑΡΤΗΣΗΣ ΑΛΚΟΟΛΙΚΩΝ (10 °) | Λεωφ. Αθηνών 374 Τ.Κ 12462 | 2132054226 2132054246 | 2132054290 |

Πίνακας VII: Αλγόριθμος παραπομπών των ΧΕΝ σε ΜΕΛ και Εξωτερικά Ιατρεία για τη διάγνωση και τη θεραπευτική αντιμετώπιση της HIV λοίμωξης

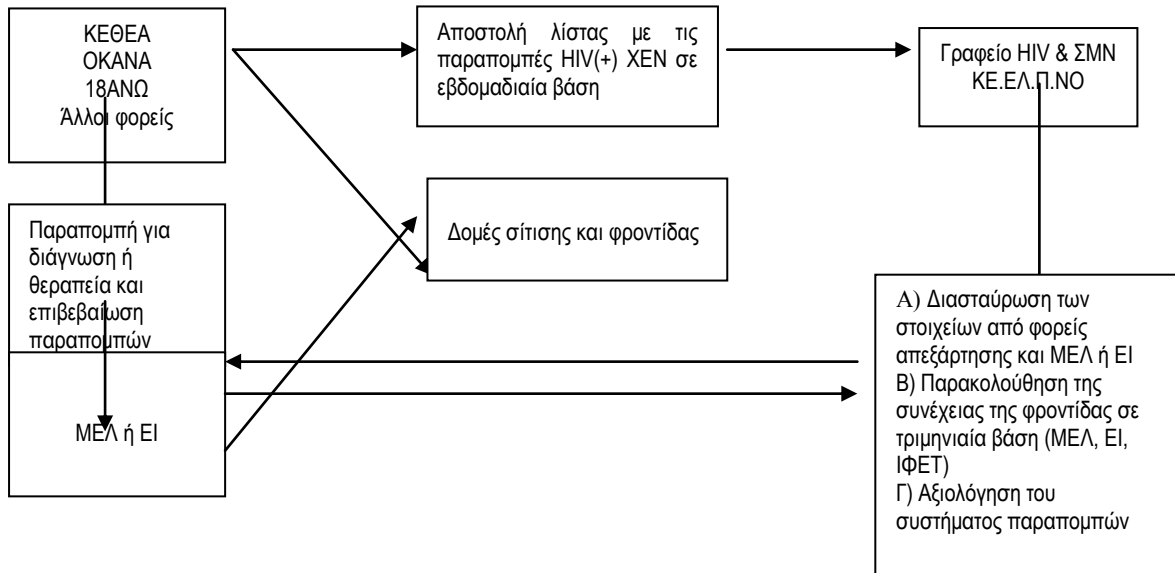

**ΠΑΡΑΡΤΗΜΑ ΙΙ: ΕΙΔΙΚΑ ΚΕΝΤΡΑ- ΔΟΜΕΣ ΑΜΕΣΗΣ ΠΡΟΣΒΑΣΗΣ
ΚΑΙ ΦΡΟΝΤΙΔΑΣ ΧΡΗΣΤΩΝ ΕΝΔΟΦΛΕΒΙΩΝ ΝΑΡΚΩΤΙΚΩΝ**

Στόχος

- Φροντίδα εξαρτημένων ατόμων ΧΕΝ που είναι στο δρόμο.
- Οι χρήστες θα έχουν άμεση πρόσβαση σε βασικές υπηρεσίες υγείας
- Μείωση της διάδοσης μολυσματικών ασθενειών, (όπως HIV, HBV, HCV, φυματίωση και σεξουαλικά μεταδιδόμενες ασθένειες).
- Κάλυψη βασικών αναγκών των ΧΕΝ όπως (στέγαση, φαγητό, ρουχισμό, κλπ)
- θα υπάρχει η δυνατότητα ενημέρωσης, συμβουλευτικής και παραπομπής σε θεραπευτικό πρόγραμμα.
- Μείωση του κοινωνικού αποκλεισμού των ευπαθών ομάδων (ΧΕΝ) και παροχή ένταξης σε προγράμματα απεξάρτησης, εφόσον τα άτομα το επιθυμούν.

Η ΔΟΜΗ ΤΟΥ ΚΕΝΤΡΟΥ

Τα κέντρα άμεσης πρόσβασης είναι μια υπηρεσία σχεδιασμένη για να ανταποκριθεί στις σύνθετες προκλήσεις της κατάστασης που έχει διαμορφωθεί στο κέντρο της Αθήνας αρχικά και αργότερα θα επεκταθεί και σε άλλες πόλεις της χώρας. Οι δομές αυτές θα ανταποκρίνονται άμεσα στις ανάγκες των ΧΕΝ (παροχή ιατροφαρμακευτικής αρωγής, συμβουλευτική, ψυχολογική και κοινωνική βοήθεια, καθώς επίσης και σίτιση και ρουχισμό), άμεσης προσβασιμότητας σε υπηρεσίες που κρίνονται επείγουσες όπως και ικανοποίησης των ζωτικών αναγκών των αστέγων εξαρτημένων. Η αδειοδότηση των δομών αυτών καθώς επίσης και η παρακολούθηση της λειτουργίας τους θα γίνεται από Δημόσιες Υπηρεσίες. Η στελέχωση των δομών θα πλαισιώνεται από ομάδα εκπαιδευμένων εθελοντών και επαγγελματιών. Στις δομές θα μπορεί να αξιοποιηθεί και η άσκηση φοιτητών πανεπιστημιακών σχολών.



ΕΛΛΗΝΙΚΗ ΔΗΜΟΚΡΑΤΙΑ
 ΝΟΜΟΣ ΑΤΤΙΚΗΣ
 ΔΗΜΟΣ ΑΘΗΝΑΙΩΝ
 ΔΙΕΥΘΥΝΣΗ ΚΟΙΝΩΝΙΚΗΣ
 ΑΛΛΗΛΕΓΓΥΗΣ
 & ΥΓΕΙΑΣ

ΠΑΡΑΡΤΗΜΑ Ι

Ταχ. Δ/ση : Σοφοκλέους 70
 Ταχ. Κώδικας : 105 53
 Τηλέφωνο : 210- 5245159
 Φαξ : 210- 5242733
 Ηλ.Ταχ/μείο : xalvatza@cityofathens.gr

Αθήνα 19/04/2013

**ΠΡΟΤΑΣΕΙΣ ΓΙΑ ΤΟ ΣΧΕΔΙΟ ΔΡΑΣΗΣ ΤΗΣ ΔΙΕΥΘΥΝΣΗΣ ΔΗΜΟΣΙΑΣ
 ΥΓΙΕΙΝΗΣ ΤΟΥ ΥΠΟΥΡΓΕΙΟΥ ΥΓΕΙΑΣ**

Σε συνέχεια της συνεργασίας μας, σας διαβιβάζω την αναλυτική πρόταση της Διεύθυνσης Κοινωνικής Αλληλεγγύης και Υγείας του Δήμου Αθηναίων, σχετικά με την συμμετοχή του Δήμου στο πρόγραμμα «Αντιμετώπισης της Επιδημίας HIV/AIDS στους Χρήστες Ενδοφλέβιων Ναρκωτικών»

Α) Ο Δήμος Αθηναίων συμμετέχει στην συντονιστική ομάδα με ένα εκπρόσωπο και ένα υπάλληλο του ΑΘΗΝΑ-ΥΓΕΙΑ

Β) Εφόσον συμμετέχει στην συντονιστική ομάδα έχει συστηματική ενημέρωση για την καταγραφή των ατόμων χρηστών (αποτελέσματα street work)

Γ) Εφόσον δεν διαθέτει κτίρια προς παραχώρηση για την δημιουργία Κέντρων Ημερήσιας Φροντίδας, συμμετέχει με την παραπομπή ατόμων του συγκεκριμένου προφίλ, που είναι άστεγοι και θα φιλοξενοούνται. Εκεί και θα τους παρέχεται εκτός της καθημερινής φροντίδας, ενημέρωση διασύνδεση με κοινωνικές υπηρεσίες, υπηρεσίες υγεία κ.λπ.

Δ) Στην συλλογή χρησιμοποιούμενου υλικού (συριγγών) από τον δρόμο: Διάθεση από Υπουργείο ειδικών κουτιών, για την συλλογή τους από προσωπικό της καθαριότητας, το οποίο θα εκπαιδευτεί ως προς την ασφαλή περισυλλογή και έχοντας εξασφαλίσει από την Δ/ση Υγιεινής του Υπουργείου την αναγκαία διασύνδεση με Νοσοκομεία, αφού συγκεντρώνονται σε κάποιο Ιατρείο μας (ή και στα 5 Ιατρεία), θα παραλαμβάνονται και θα μεταφέρονται στα νοσοκομεία για την καταστροφή τους βάσει της ισχύουσας νομοθεσίας περί μολυσματικών αποβλήτων.

Ε) Στα σημεία που προβλέπεται από το σχέδιο, ως σταθερά για την παροχή ΚΙΤ στους χρήστες, μπορούμε να εντάξουμε για τις ώρες λειτουργίας των Ιατρείων μας, (08:00-18:00) και τα Δημοτικά μας Ιατρεία:

- 1^ο Δημοτικό Ιατρείο –Καλοπούλειο Υγειονομικό Κέντρο Σόλωνος 78
- 2^ο Δημοτικό Ιατρείο – Ν. Κόσμος Φανοσθένους & Φρειδ. Σμιθ
- 2^Α Δημοτικό ιατρείο - Παγκράτι Πρωταγόρα 3
- 3^ο Δημοτικό Ιατρείο – Πετράλωνα Θεσσαλονίκης 48 & Ηρακλειδών
- 4^ο Δημοτικό Ιατρείο – Κολωνός Προποντίδος & Αγ. Σοφίας 110

ΣΤ) Συμπληρωματικά και εφόσον μας διαθέσουν το απαραίτητο υγειονομικό υλικό, μπορούν επίσης τα ιατρεία μας να συμμετέχουν στον πρόγραμμα της διάγνωσης της λοίμωξης AIDS όπως και στο πρόγραμμα του εμβολισμού τους για ηπατίτιδα Β΄ και φυματίωση, με την προϋπόθεση ότι μας διαθέτουν και το εξειδικευμένο προσωπικό για την ενίσχυση του προσωπικού των Δημοτικών Ιατρείων.

Στις περιπτώσεις αυτές αναλαμβάνει η Συντονιστική ομάδα διαμέσου φορέα που έχει την εξειδίκευση (Μ.Κ.Ο. ή άλλος συμπράττων φορέας), να οργανώσει πρόγραμμα ενημέρωσης και κατάρτισης του προσωπικού των Ιατρείων μας (παρασκευαστές-νοσηλεύτες-γιατροί), για την διαχείριση των αυτών ομάδων πληθυσμού.

Ζ) Συμμετοχή του Δήμου ως προς την ενημέρωση και ευαισθητοποίηση του γενικού πληθυσμού και της τοπικής κοινωνίας, με την διανομή του έντυπου υλικού με σχετικές οδηγίες, που θα ετοιμαστεί από το Υπουργείο, στα Δημοτικά μας Καταστήματα (ΚΕΠ, ΣΕΔ, Ιατρεία, Σχολεία κ.λ.π.)

Συμπληρωματικά για την καλύτερη διάχυσή της πληροφορίας, συμμετοχή του Δήμου με την δημιουργία κοινωνικού μηνύματος από τον Ρ/Σ 9.84 που θα ενταχθεί στην καθημερινή ροή του προγράμματος του Ραδιοφωνικού Σταθμού και επίσης μέσω του portal του Δήμου σχετική ανακοίνωση-ενημέρωση.

Η) Έχοντας υπόψη μας την άμεση λειτουργία του Κέντρου Νυχτερινής Διαμονής Αστέγων στην Λεωφόρο Αθηνών και τα πρώτα αποτελέσματα της καταγραφής των αστέγων από το street work που γίνεται συστηματικά στο κέντρο της Αθήνας εδώ και 2 εβδομάδες, προτείνουμε την άμεση διασύνδεση της δομής αυτής και την ένταξή της στο πρόγραμμα για την Αντιμετώπιση της Επιδημίας HIV/AIDS στους Χρήστες Ενδοφλέβιων Ναρκωτικών.

Η διασύνδεση προτείνουμε να συνίσταται στα εξής:

- Διάθεση εξειδικευμένου προσωπικού για την διαχείριση της λειτουργίας του κάθε βράδυ.
- Συμπληρωματική επιτόπια καταγραφή των χρηστών που φιλοξενούνται στην δομή μας και συμπλήρωση στην ενιαία φόρμα καταγραφή χρηστών από την συντονιστική ομάδα του προγράμματος του Υπουργείου.
- Ένταξη των περιστατικών αυτών στο ενιαίο πρόγραμμα παρακολούθησης και ελέγχου που προτείνεται με το σχέδιο δράσης που εκπονήθηκε από την Δ/ση Υγιεινής του Υπουργείου Υγείας.

ΠΑΡΑΡΤΗΜΑ V

| Μονάδες Ειδικών Λοιμώξεων | Θεραπ. Μονάδα Υποκατάστασης ΟΚΑΝΑ |
|---|-----------------------------------|
| ΑΘΗΝΑ | |
| Γ.Ν.Α. "Γ. ΓΕΝΝΗΜΑΤΑΣ" | X |
| Γ.Ν.Α. " Ο ΕΥΑΓΓΕΛΙΣΜΟΣ" | X |
| Γ.Ν.Α. ΚΟΡΓΙΑΛΕΝΕΙΟ-ΜΠΕΝΑΚΕΙΟ "Ε.Ε.Σ." | X |
| Γ.Ν.Α. "ΙΠΠΟΚΡΑΤΕΙΟ" | |
| Π.Γ.Ν. "ΑΤΤΙΚΟΝ" | X |
| Γ.Ν.Π.Α. "Η ΑΓΙΑ ΣΟΦΙΑ" | |
| Γ.Ν.Α. "ΛΑΪΚΟ" | X |
| ΝΟΣΟΚ. ΑΦΡΟΔ. & ΔΕΡΜΑΤ. ΝΟΣΗΜΑΤΩΝ "ΑΝΔΡΕΑΣ ΣΥΓΓΡΟΣ" | |
| Γ.Ν.Α. "ΣΙΣΜΑΝΟΓΛΕΙΟ" | X |
| Γ.Ν. ΔΥΤΙΚΗΣ ΑΤΤΙΚΗΣ | |
| Γ.Ν.ΠΕΙΡΑΙΑ "ΤΖΑΝΕΙΟ" | X |
| Γ.Ο.Ν. ΚΗΦΙΣΙΑΣ "ΟΙ ΑΓΙΟΙ ΑΝΑΡΓΥΡΟΙ" | X |
| ΘΕΣΣΑΛΟΝΙΚΗ | |
| Γ.Ν.Θ. "ΑΧΕΠΑ" | X |
| ΠΑΤΡΑ | |
| Π.Γ.Ν. ΠΑΤΡΩΝ | X |
| ΗΡΑΚΛΕΙΟ ΚΡΗΤΗΣ | |
| Π.Γ.Ν. ΗΡΑΚΛΕΙΟΥ ΚΡΗΤΗΣ | X |
| ΑΛΕΞΑΝΔΡΟΥΠΟΛΗ | |
| Π.Γ.Ν. ΑΛΕΞΑΝΔΡΟΥΠΟΛΗΣ | X |
| ΡΟΔΟΣ | |
| Γ.Ν. ΡΟΔΟΥ | X |

| Εξωτερικά Ιατρεία Παρακολούθησης HIV (+) Ατόμων | Θεραπ. Μονάδα Υποκατάστασης ΟΚΑΝΑ |
|---|-----------------------------------|
| Γ.Ν.Α. "ΙΠΠΟΚΡΑΤΕΙΟ" | X |
| 251 ΓΕΝΙΚΟ ΝΟΣΟΚΟΜΕΙΟ ΑΕΡΟΠΟΡΙΑΣ | |
| Γ.Ν.Α. "ΑΛΕΞΑΝΔΡΑ" | X |
| Γ.Ν. ΝΙΚΑΙΑΣ " Ο ΑΓΙΟΣ ΠΑΝΤΕΛΗΜΩΝ" | X |
| Γ.Ν. ΚΡΑΤΟΥΜΕΝΩΝ ΚΟΥΡΥΔΑΛΛΟΥ "Ο ΑΓΙΟΣ ΠΑΥΛΟΣ" | X |
| Δ.Θ.Κ.Α. "ΥΓΕΙΑ" | |
| Γ.Ν. ΜΕΛΙΣΣΙΩΝ "ΑΜΑΛΙΑ ΦΛΕΜΙΓΚ" | X |
| Γ.Ν. ΗΡΑΚΛΕΙΟΥ ΚΡΗΤΗΣ "ΒΕΝΙΖΕΛΕΙΟ" | |
| Γ.Ν. ΘΕΣΣΑΛΟΝΙΚΗΣ "ΙΠΠΟΚΡΑΤΕΙΟ" | X |

| Νοσοκομεία με λοιμωξιολόγο, χωρίς ΜΕΛ/Εξωτ.Ιατρεία HIV λοίμωξης | Θεραπ. Μονάδα Υποκατάστασης ΟΚΑΝΑ |
|--|--|
| ΘΡΙΑΣΙΟ | X |
| Γ.Ν. ΧΑΛΚΙΔΑΣ | X |
| Γ.Ν. ΒΟΛΟΥ "ΑΧΙΛΛΟΠΟΥΛΕΙΟ" | X |

ΠΑΡΑΡΤΗΜΑ VI

| Περιοχή | Θεραπευτικά Προγράμματα ΚΕΘΕΑ | Νοσοκομεία για παραπομπή ΗΙV(+) |
|----------|-------------------------------|--|
| Αττική | ΚΕΘΕΑ ΔΙΑΒΑΣΗ | Γ.Ν.Α. Γ. ΓΕΝΝΗΜΑΤΑΣ |
| | ΚΕΘΕΑ ΕΞΕΛΙΞΙΣ (Διαγνωστικό) | 1. Ε.Ε.Σ 2. ΑΛΕΞΑΝΔΡΑ 3. ΙΠΠΟΚΡΑΤΕΙΟ 4. ΓΕΝΝΗΜΑΤΑ 5. ΤΖΑΝΕΙΟ 6. Γ.Ο.Ν. ΚΗΦΙΣΙΑΣ «ΟΙ ΑΓΙΟΙ ΑΝΑΡΓΥΡΟΙ» |
| | ΚΕΘΕΑ ΕΞΕΛΙΞΙΣ (Streetwork) | 1. Γ.Ν.Α Ιπποκράτειο 2. Γ.Ν.Α Λαϊκό 3. Γ.Ν.Α Ε.Ε.Σ 4. Γ.Ν.Α Γεννηματάς |
| | ΚΕΘΕΑ ΕΝ ΔΡΑΣΕΙ | 1 Γ.Ν.Α. «Γ. ΓΕΝΝΗΜΑΤΑΣ» 2 Γ.Ν.Α. «Ε.Ε.Σ» 3 Γ.Ο.Ν. ΚΗΦΙΣΙΑΣ "ΟΙ ΑΓΙΟΙ ΑΝΑΡΓΥΡΟΙ" |
| | ΚΕΘΕΑ ΝΟΣΤΟΣ (ΠΕΙΡΑΙΑΣ) | 1. Γ.Ν.ΠΕΙΡΑΙΑ «ΤΖΑΝΕΙΟ» 2. Γ.Ν.ΝΙΚΑΙΑΣ «Ο ΑΓΙΟΣ ΠΑΝΤΕΛΗΜΩΝ» 3. Π.Γ.Ν.Α «ΑΤΤΙΚΟΝ» |
| | ΚΕΘΕΑ ΝΟΣΤΟΣ (ΕΛΕΥΣΙΝΑ) | ΘΡΙΑΣΙΟ |
| | ΚΕΘΕΑ ΜΟΣΑΙC | ΓΝΑ ΙΠΠΟΚΡΑΤΕΙΟ ΓΝΑ ΓΕΝΝΗΜΑΤΑΣ |
| | ΚΕΘΕΑ ΠΑΡΕΜΒΑΣΗ | Γ.Ο.Ν. ΚΗΦΙΣΙΑΣ "ΟΙ ΑΓΙΟΙ ΑΝΑΡΓΥΡΟΙ" Γ.Ν.Α. «ΛΑΙΚΟ» Γ.Ν.Α. «Γ. ΓΕΝΝΗΜΑΤΑΣ» Γ.Ν.Α. «ΣΙΣΜΑΝΟΓΛΕΙΟ» Γ.Ν.Α. «Ε.Ε.Σ» |
| | ΚΕΘΕΑ ΣΤΡΟΦΗ | Γ.Ο.Ν. ΚΗΦΙΣΙΑΣ «ΟΙ ΑΓΙΟΙ ΑΝΑΡΓΥΡΟΙ» |
| Βόλος | ΚΕΘΕΑ ΠΙΛΟΤΟΣ | Γ.Ν.Θ. «ΑΧΕΠΑ», Γ.Ν. ΘΕΣΣΑΛΟΝΙΚΗΣ «ΙΠΠΟΚΡΑΤΕΙΟ», Γ.Ν. ΒΟΛΟΥ «ΑΧΙΛΛΟΠΟΥΛΕΙΟ». |
| Πάτρα | ΚΕΘΕΑ ΟΞΥΓΟΝΟ | Π.Γ.Ν. ΠΑΤΡΩΝ |
| Ιωάννινα | ΚΕΘΕΑ ΗΠΕΙΡΟΥ | Π.Γ.Ν. ΠΑΤΡΩΝ |

| | | |
|------------------------|---|--|
| Αλεξανδρούπολη/ Καβάλα | ΚΕΘΕΑ ΚΙΒΩΤΟΣ | Π.Γ.Ν. ΑΛΕΞΑΝΔΡΟΥΠΟΛΗΣ |
| Θεσσαλονίκη | ΚΕΘΕΑ ΙΘΑΚΗ (και λοιπά προγράμματα Θεσ/κης) | Γ.Ν.Θ. "ΑΧΕΠΑ" Γ.Ν. ΘΕΣΣΑΛΟΝΙΚΗΣ "ΙΠΠΟΚΡΑΤΕΙΟ" |
| Καλαμάτα | ΚΕΘΕΑ ΚΥΤΤΑΡΟ | Γ.Ν.Α. "ΙΠΠΟΚΡΑΤΕΙΟ" |
| Κρήτη | ΚΕΘΕΑ ΑΡΙΑΔΝΗ | Π.Γ.Ν. ΗΡΑΚΛΕΙΟΥ ΚΡΗΤΗΣ Γ.Ν. ΗΡΑΚΛΕΙΟΥ ΚΡΗΤΗΣ "ΒΕΝΙΖΕΛΕΙΟ" |
| Λάρισα | ΚΕΘΕΑ ΕΞΟΔΟΣ | Γ.Ν. ΛΑΡΙΣΑΣ ΚΟΥΤΛΙΜΠΑΝΕΙΟ |